

Instalação Token GD StarSign

Instalação Driver do Token GD StarSign



Observação: Para esta instalação é necessário que o dispositivo esteja fora da maquina durante os procedimentos.

1ª Etapa – Baixando arquivos necessários

Primeiramente, é necessário baixar o driver do token.

<https://www.certisign.com.br/duvidas-suporte/downloads/tokens>

2ª Etapa – Bem vindo ao Assistente para instalação do driver

Após executar o arquivo baixado, aparecerá o Assistente de Instalação do driver:

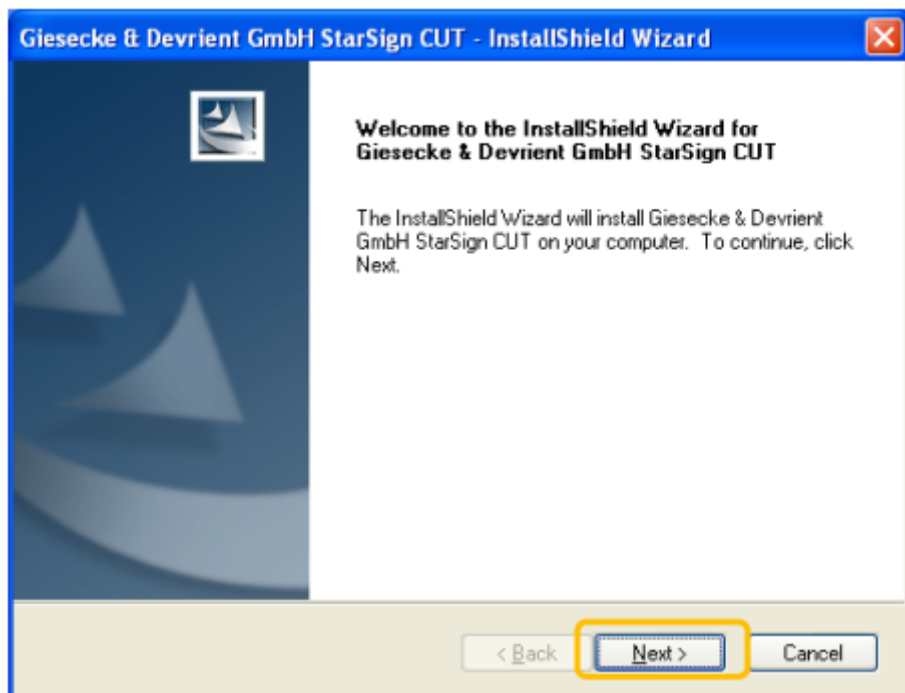

Clique no botão “Next (Avançar)” para avançar até a terceira etapa.

3ª Etapa – Iniciando o processo de instalação.

Após clicar em Next, ele iniciará o processo de instalação:

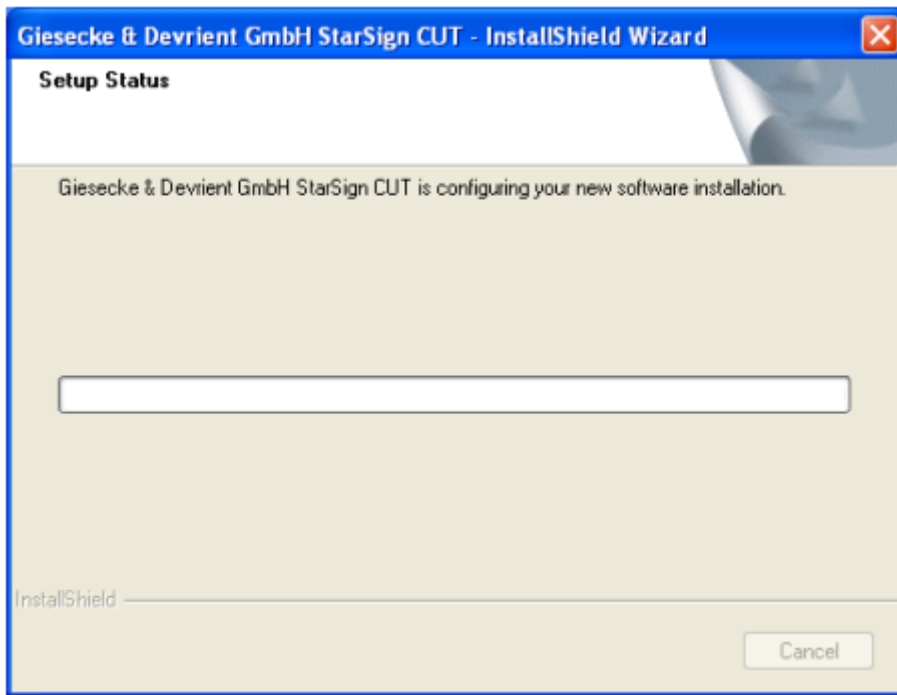

Neste momento ele estará copiando os arquivos necessários para que o token seja reconhecido, aguarde até que o processo esteja concluído.

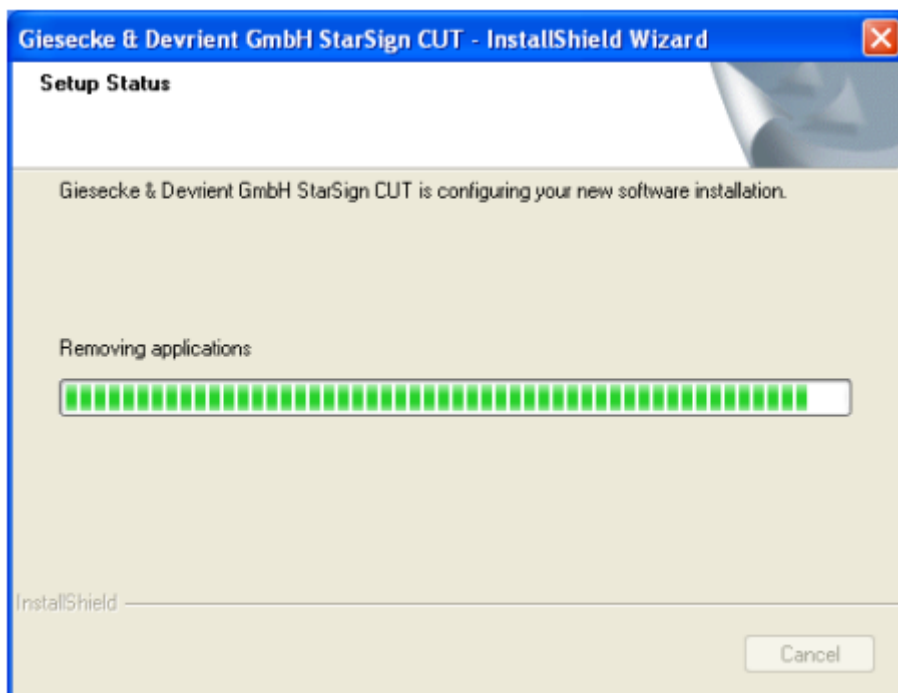

4ª Etapa – Finalizando a Instalação

Após a cópia dos arquivos, a seguinte janela aparecerá informando que a instalação foi finalizada:

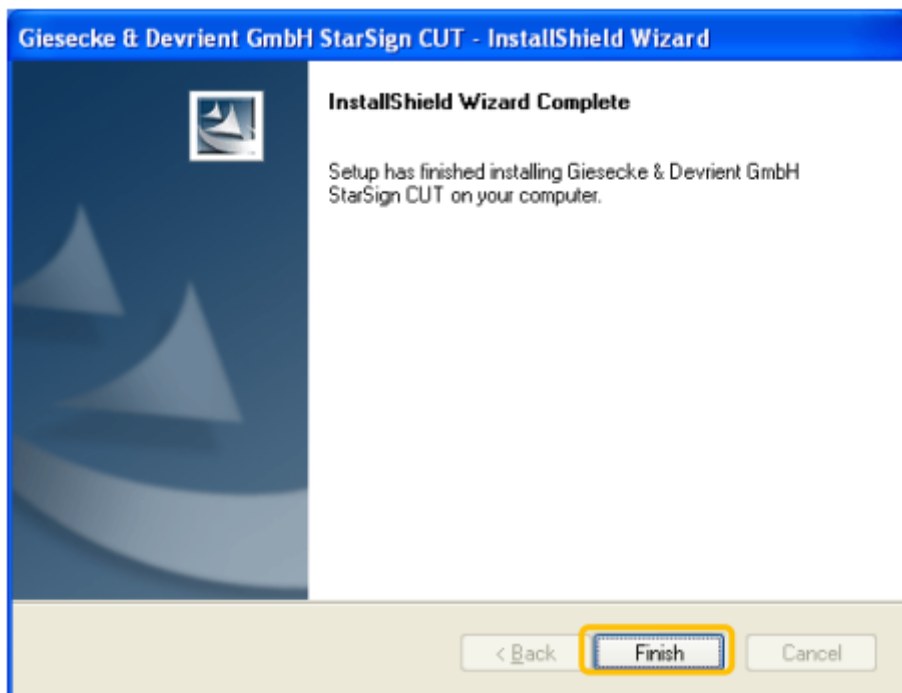

Clique em “Finish (Finalizar)” e o assistente de instalação será encerrado.

Pronto, após finalizar a instalação do drive do token, será necessário a instalação do software SafeSign Standard.

SAFESIGN STANDARD

INSTALAÇÃO:

Acesse o site: <https://www.certisign.com.br/duvidas-suporte/downloads/tokens>

Após o download do arquivo, clique duas vezes para iniciar o processo de instalação. Em seguida clique em OK.



Figura 1 – Selecionando o Idioma.

Na tela a seguir, clique em “Avançar”

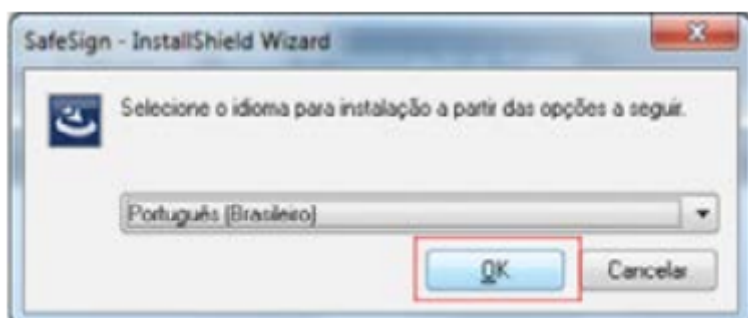

Figura 2 – Tela de Bem Vindo.

Na tela seguinte, selecione a opção: “Aceito os termos do Contrato de Licença” e em seguida clique em Avançar.

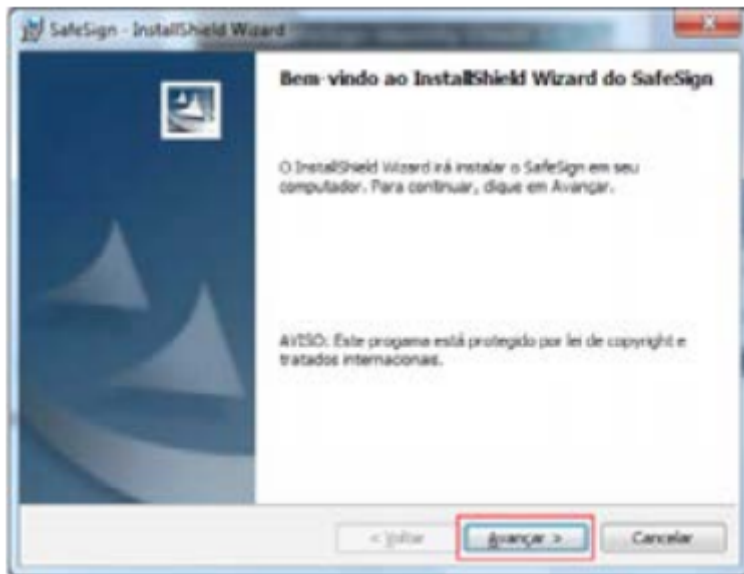

Figura 3 – Aceitando os Termos do Contrato de Licença.

Você pode instalar o SafeSign Standard em uma pasta diferente da padrão. Recomendamos apenas clicar em “Avançar” para continuar.



Figura 4 – Selecionando o Local de Destino.

Na instalação personalizada, selecione os recursos do programa que desejar. Recomendamos manter o padrão clicando apenas em “Avançar”.

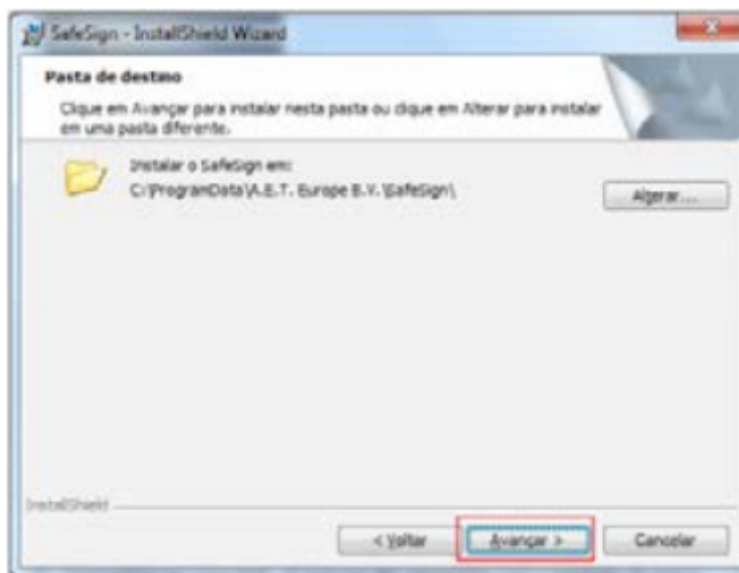

Figura 5 – Tela de Instalação Personalizada.

Clique no botão “Instalar” e aguarde enquanto o SafeSign Standard instala os componentes na sua máquina.

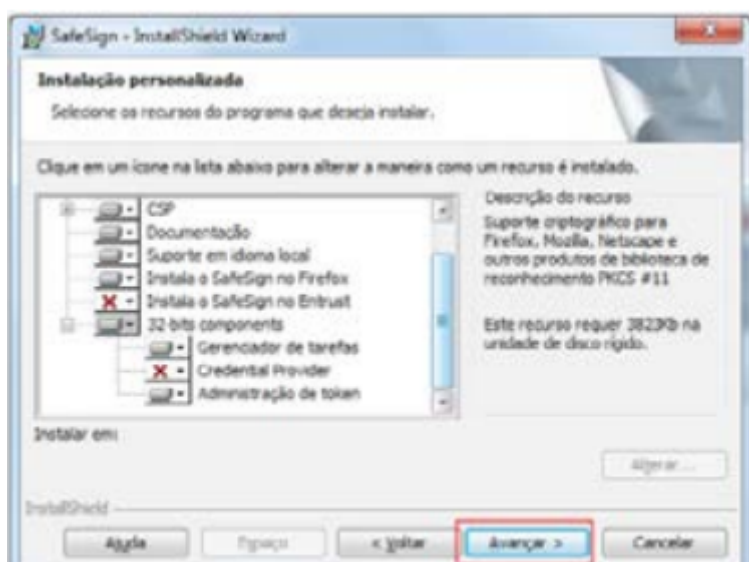

Figura 6 – Tela de Início da Instalação.

Aguarde o progresso da instalação, após sua conclusão, clique em “Concluir”.

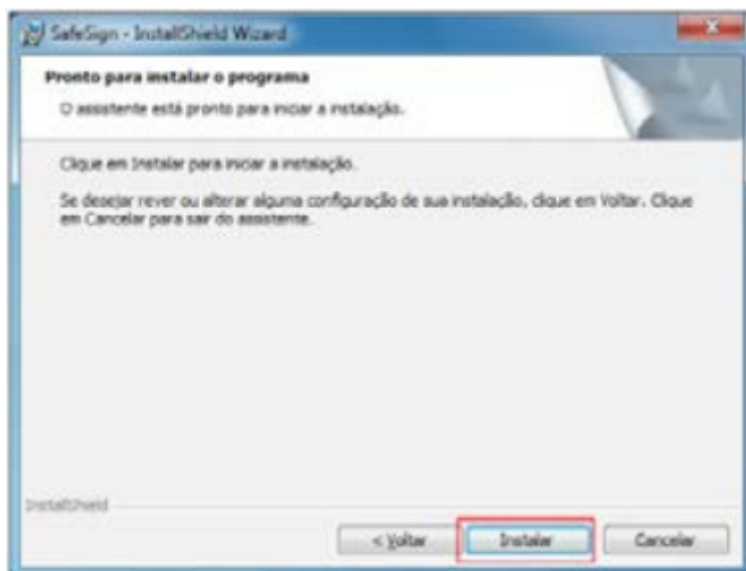

Figura 7 – Tela de Conclusão da Instalação.

Caso exista o navegador Mozilla Firefox instalado em seu Windows, o SafeSign solicitará a instalação do componente para o browser, recomendamos que nesse momento não seja configurado navegador. Clique em “Fechar”.

Observação: Em alguns casos esta tela pode ficar atrás da tela de instalação.

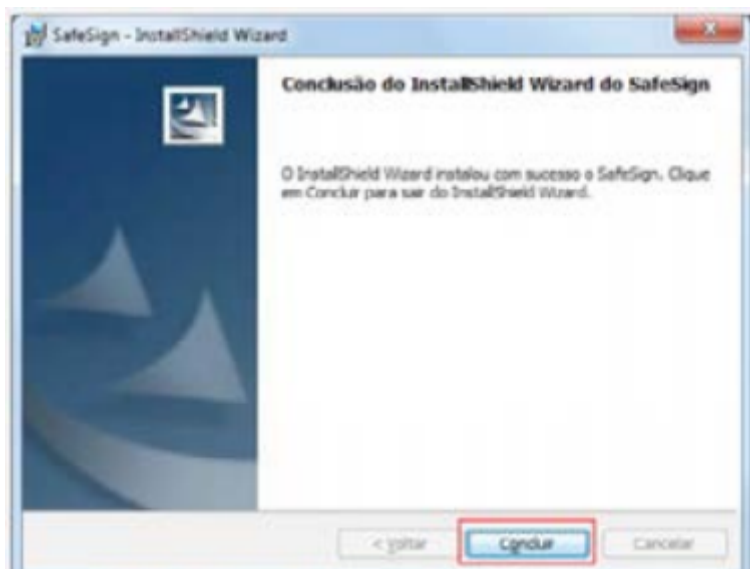

Figura 8 – Instalador Firefox.

Clique em “Concluir” para finalizar a instalação.

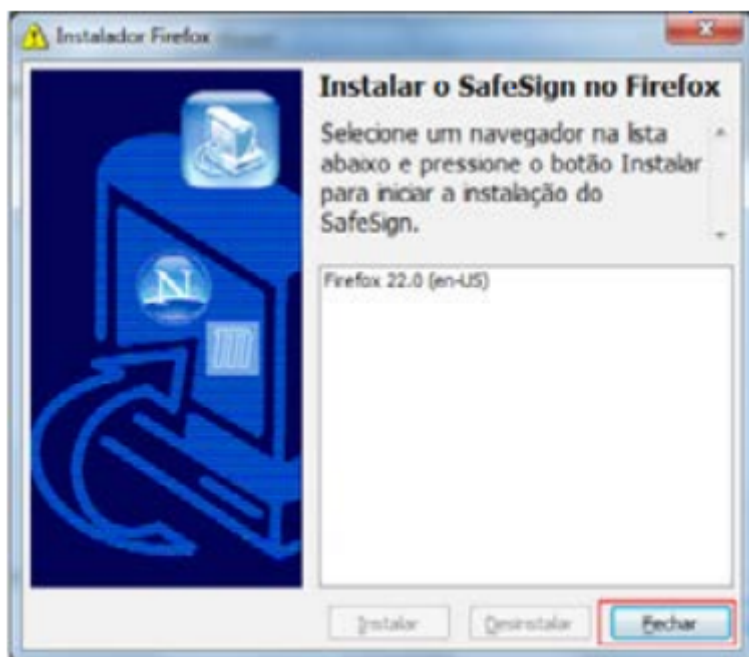

Figura 9 – Tela de Conclusão da Instalação.

Reinicie seu computador e logo após conecte seu dispositivo.

VERIFICAÇÃO.

Após a instalação do SafeSign Standard, é recomendável que você verifique se o software está gerenciando corretamente os seus certificados.

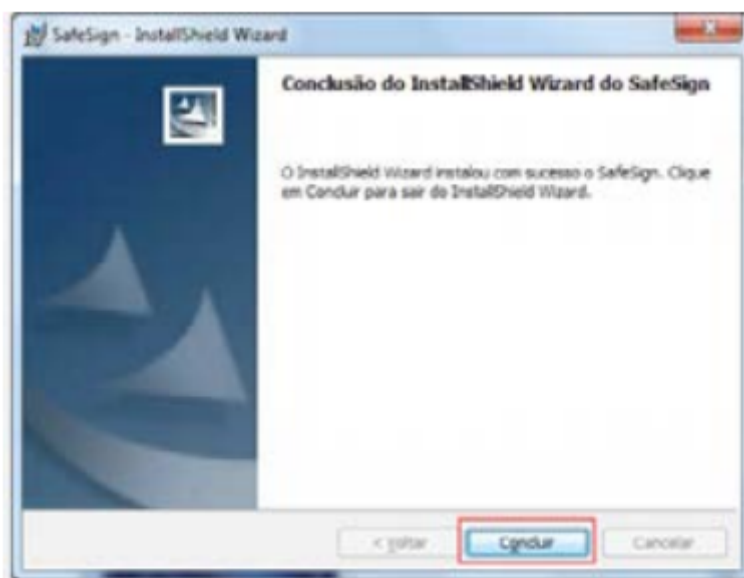
Para abrir o Safesign no Windows XP, Vista e 7:

“Iniciar” > “Todos os Programas” > “SafeSign Standard” > “Administração do token”.

E para abrir o Safesign em Windows 8 e 10:

No campo de Pesquisa do Windows digite: “Administração de Token” Após conectar a mídia

criptográfica, a seguinte tela será apresentada:



Figura 10 – Tela Inicial do Gerenciador Safesign.

Se em “Status de token” aparecer “operacional”, seu certificado digital está pronto para uso: caso contrário, realize novamente o procedimento de instalação do driver do token.

Revisão #5

Criado Wed, May 11, 2022 11:03 AM por JULIANO SANTOS RODRIGUES

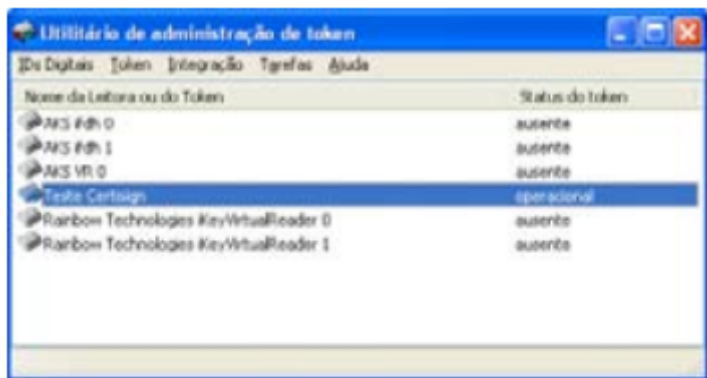
Atualizado Mon, Sep 12, 2022 4:49 PM por JULIANO SANTOS RODRIGUES